la Chronique Conquereuillaise

N° 01/2023

EDITO

Pour une commune rurale de la taille de Conquereuil l'entretien des routes constitue une charge importante mais indispensable si l'on veut maintenir en état notre réseau. Recalculé récemment à 107 kms, il est constitué de chemins empierrés et de route secondaires goudronnées, le reste des voies est propriété du département ou du domaine privé.

L'entretien régulier, le point-à-temps (PATA) réalisé chaque année permet de maintenir un état correct de la bande de roulement par un apport ciblé de goudron/gravier mais n'agit pas sur la structure de la route. Depuis trois ans, la municipalité a donc fait le choix de traiter les routes les plus dégradées, dans les villages ou en campagne, par la réfection en enrobé tiède de la route. Malgré un coût supérieur les avantages sont multiples, reprofilage de la chaussée, meilleure tenue dans le temps (25 ans) et confort de roulage. Cet effort sera maintenu pour les années à venir.

Dans le bourg, l'état des routes nous préoccupe également même si la plupart des axes sont de compétence départementale. Nous essayons cependant d'avoir une vision globale des choses en intégrant à la réflexion l'ensemble des mobilités, automobiles, agricoles, cyclistes, piétonnes et les accessibilités PMR. C'est le sens des travaux engagés depuis l'an dernier et qui vont se poursuivre dans les mois à venir.

Après la rue JB Friot, c'est la rue de la Renaissance qui sera entièrement réaménagée à l'automne. Toutefois, chaque aménagement nécessite de longs et lourds travaux préparatoires, effacement des réseaux électriques et téléphoniques, reprise voire remplacement des réseaux d'eau potable, reprise des réseaux d'assainissement et d'eaux pluviales, étude maison par maison des problématiques particulières et bien évidemment recherche de bureaux d'études, d'entreprises et de financement. Ce dernier point est le nerf de la guerre puisque ces travaux coûtent cher et sont de moins en moins subventionnés.

Notre ambition reste tout de même de poursuivre l'aménagement global du bourg en intégrant les aspects environnementaux et les enjeux de mobilité douce. La contrepartie, ce sont les travaux qui perturbent le quotidien de chacun mais je sais pouvoir compter sur votre patience et votre bienveillance afin que tout se déroule au mieux.

Jacques Poulain, Joseph Bouju.

Principales décisions du conseil municipal
(CM des 29 mars, 11 avril, 2 mai 2023 et 9 juin)

Vote du budget :
29 mars

COMPTES DE GESTION 2021

Les comptes de gestion dressés pour l'exercice 2022 par le receveur, visés et certifiés conformes par l'ordonnateur, n'appellent ni observation ni réserve.

Résultats du vote budget Commune : POUR à l'unanimité

Clôture du budget Lotissement : POUR unanimité

COMPTES ADMINISTRATIFS

Les comptes administratifs 2022 (de tous les budgets) exécutés par l'ordonnateur (M. le Maire) sont conformes aux comptes de gestion tenus par le comptable (M. le Trésorier). Les montants définitifs des CA sont les suivants :
Le compte administratif 2022 du budget communal présente :

- un excédent de fonctionnement de **437 695,14 €,**
- Un excédent d'investissement de **24 283,20** € et un déficit sur les restes à réaliser de **403 000** € soit un déficit d'investissement de **378 716,80** €.

Résultats du vote budget Commune : POUR unanimité
Le Maire ne prend pas part au vote.

Compte administratif Budget Lotissement

Le compte administratif 2021 du budget communal présente :

- Un excédent de fonctionnement de **35 706,77 €**
- Un déficit d'investissement de **6 852,75** € - soit un résultat de 28 854,02 €

Résultats du vote budget Lotissement : POUR unanimité
Le Maire ne prend pas part au vote.

AFFECTATION DE RESULTATS

L'affection du résultat **557 388,12€** se présente comme suit :

- Affectation de 380 000 € en réserves (compte 1068 Recette Investissement)
- Affectation de 177 385,12 € à reporter en excédent (cpte 002 recette de Fonctionnement)

le conseil municipal approuve à l'unanimité l'affectation du résultat.

Budget primitifs 2022 : commune et lotissement

Lotissement du Grand Domaine n° 5

- section de fonctionnement dépenses-recettes : 64 216.17 €,
- section d'investissement dépenses-recettes : 6 852.75 €.

Résultat du vote : 14 voix POUR (Unanimité)

Budget Communal

- section de fonctionnement dépenses-recettes : 1 204 306,12 €
- section d'investissement dépenses-recettes : 1 499 652,52 €

Résultat du vote : 13 voix POUR – 1 ABSTENTION

TAUX D'IMPOSITIION DIRECTES LOCALES

Vote à l'unanimité

- Taxe d'habitation : 17,39% uniquement sur les résidences secondaires, les locaux meublés non affectés à l'habitation principale et, sur délibération, les logements vacants depuis plus de 2 ans,
- Taxe foncière bâtie : 34,03%,
- Taxe foncière non bâtie : 54,52%,

Recette de fonctionnement attendue de 355 148 €.

TRAVAUX D'EFFACEMENT DES RÉSEAUX

Une 2ème tranche concernant l'effacement des réseaux de la rue du Général de Gaulle est votée à l'unanimité. Les travaux se poursuivront du carrefour de « la croix blanche » jusqu'au lieu-dit « les cordées » et rue de la forêt.

Coût total de la 2de tranche : 171 578,80 € .
Reste à charge estimé pour la commune : 45 342,32 €, TE44 (Territoire Energie 44) prenant en charge une partie des travaux.

AMÉNAGEMENT DE LA RUE DE LA RENAISSANCE ET DES CHATAIGNIERS

Par délibération en date du 7 février 2023, le CM décidait d'engager les travaux d'aménagement de la rue de la Renaissance et de la rue des Châtaigniers. Pour rappel ces travaux consistent à sécuriser la RD 124 en faisant ralentir les véhicules à partir de Guémené-Penfao par une écluse, la création d'une chaussée à voie centrale permettant de concéder un espace sécurisé pour les vélos, la création de trottoirs pour les piétons. Concernant la rue des Châtaigniers l'aménagement se limitera à la bande de roulement et à des marquages au sol.

Avant de commencer l'aménagement des deux rues, des travaux de renouvellement du réseau d'eau potable est à réaliser. L'entreprise Coca sous couvert d'atlantic'eau procèdera à ces travaux à partir du 3 juillet. Ensuite TE44 exécutera le renouvellement de l'éclairage public, enfin Redon Agglomération devrait ensuite remettre en état quelques tronçons du réseau d'eaux usées.

TOTAL TRAVAUX HT	541 140,00 €
TOTAL TRAVAUX TTC	649 368,00 €
TOTAL SUBVENTIONS	429 000,00 €
Bande de roulement TTC	96 365,00 €
Eclairage public TTC	17 905,28 €
RESTE A CHARGE COMMUNE	141 908,28 €

LOCATION DU RESTAURANT SCOLAIRE

Il est proposé au CM de relouer le restaurant scolaire pour des particuliers selon les tarifs suivants et ce à partir du 7 juillet 2023 :

	Proposition	
CANTINE	Conquereuil	Hors Conquereuil
LOCATION 1 JOURNEE (sans vaisselle)	**170 €**	**230 €**
LOCATION 2 JOURNEES (sans vaisselle)	**220 €**	**320 €**
VIN D'HONNEUR	**100 €**	**180 €**

Etant précisé que les locataires auront à disposition :

- l'accès à la cuisine,
- l'accès à un frigo dédié,
- l'accès au réfectoire.

Un état des lieux entrant et sortant sera réalisé. Un règlement d'utilisation sera rédigé.

Après en avoir débattu, le conseil municipal décide de louer les locaux du restaurant scolaire et d'approuver les tarifs ci-dessus exposés.

FONDS D'AIDE AUX JEUNES (FAJ)

La gestion du Fonds d'aide aux jeunes âgés de 18 à 24 ans révolus est confiée à la Mission Locale du Pays de Redon et de Vilaine. Conquereuil participe à hauteur de 305 € au FAJ pour un budget global de 12 000 € pour les 7 communes du 44.

Ces aides sont destinées à favoriser leur insertion sociale et professionnelle et, le cas échéant, leur apporter des secours temporaires de nature à faire face à des besoins de toute nécessité.

CAPTURE DES RAGONDINS

Montant de la prime à la capture : 4,00 €.

BOULANGERIE

Le conseil municipal décide de faire une offre

- à 10 000 € (unanimité) au mandataire (hors frais) pour l'acquisition du fonds de commerce (unanimité),
- à 75 000 € net vendeur pour les murs de la boulangerie et la maison d'habitation (2 abstentions) .

PARTICIPATIONS SCOLAIRES : UNANIMITÉ

- Fournitures scolaires 48 €/an/élève (Ecoles primaires et maternelles publiques, privées Conquereuil, Guémené-Penfao),

- Cantines 42€/an//élève (Ecoles maternelles et primaires Guémené-Penfao),

- Arbres de Noël 7 €/an par élève (école publique de Conquereuil),

- Classes découvertes 28 €/an/élève (maternelles et primaires Conquereuil, Guémené-Penfao, collège de Guémené).

SUBVENTIONS AUX ASSOCIATIONS

unanimité pour un montant total de 18 163 €

REGLEMENT DU CIMETIERE

Modification de l'article 13 (unanimité)
Terrain de 1 m :
Caveau : longueur 2.30 m, largeur 1 m.
Pierre tombale : longueur 2 m, largeur 1 m.
Stèle : 1 m. de largeur maximum
Les semelles ne sont plus autorisées pour les nouvelles concessions.

VOTRE CCAS

Aides sociales :

Le CCAS est présent pour informer et orienter les personnes sur les droits et aides sociales auxquelles elles peuvent prétendre, soit directement, soit en les dirigeant vers les organismes compétents tel l' EDS de ST NICOLAS de REDON auprès des assistantes sociales . Le CCAS aide également les personnes dans l'urgence grâce à des aides de secours sous forme de bons alimentaires ou de bons carburant.
C'est aussi une oreille attentive et compréhensive face aux difficultés rencontrées , à la détresse parfois.
C'est parfois une aide pour compléter des dossiers administratifs, impôts ou autres. Il est également possible de se diriger vers l'Espace France Services à GUEMENE PENFAO pour vous accompagner vers l'ensemble de vos démarches administratives. Vous pouvez les appeler au 02 40 51 15 32.

AIDE A LA MOBILITE

Le vélo électrique

Le CCAS dispose d'un vélo électrique destiné aux personnes qui momentanément ou pas n'ont pas de moyens de locomotion pour se rendre au travail, à un rendez-vous d'embauche … Vous pouvez l'emprunter pour une durée maximale de 3 mois .
Pour cela, merci de contacter la Mairie au 02 40 87 32 06.

LE TAC'O

Déjà deux ans que le CCAS et la Municipalité ont mis en place l'accompagnement solidaire des Conquereuillais qui ne peuvent se déplacer par leurs propres moyens .
Grâce aux 15 chauffeurs bénévoles et à Roselyne OLIVON et Alain PLANCHOT qui assurent la prise de rendez-vous et la gestion administrative, nous avons pu répondre à toutes les demandes .
Ce service est ouvert à tous, sans conditions de ressources, habitants du bourg ou des villages et quel que soit le motif de votre déplacement (médical, besoin de faire des courses, envie de rendre visite à un ami, d'assister à un spectacle …)
Afin de continuer à vous satisfaire, nous avons besoin de chauffeurs supplémentaires. Si vous souhaitez obtenir des renseignements ou vous inscrire, n'hésitez pas à appeler Roselyne au 06 31 77 09 25

HEBERGEMENT TEMPORAIRE

Depuis Mars 2022, un logement est mis à disposition des personnes en situation précaire suite à une expulsion , un divorce, un logement provisoirement inhabitable…

Il est proposé pour une durée de 3 mois , le temps de retrouver une solution durable.

LE NUMERIQUE AU SEIN DE LA COMMUNE

N'ayant pu bénéficier de la présence d'un conseiller numérique sur la commune, un groupe composé de membres du CCAS et d'habitants de la commune a oeuvré pour mettre en place un accès à tous les Conquereuillais aux outils numériques.
Tous les 15 jours, le mardi de 14h30 à 17h, des ateliers, ont lieu dans la salle des Associations de la Mairie.Pour y participer, il suffit simplement de vous inscrire au secrétariat de la Mairie .

LE REPAS DES AINES

Tous les ans, au mois de Novembre, le CCAS réunit toutes les personnes de la commune de 70 ans et plus qui le souhaitent autour d'un repas convivial en musique.

Pour ceux qui ne peuvent pas se déplacer et âgés de plus de 75 ans, les membres du CCAS passent à domicile offrir des bons cadeaux à faire valoir dans les commerces de la commune.

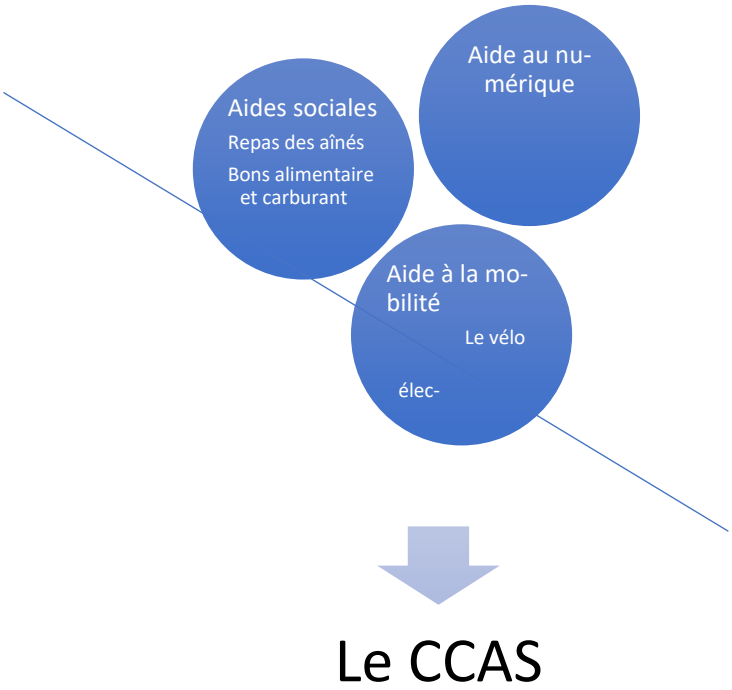

LE RESTAURANT SCOLAIRE PASSE EN RÉGIE MUNICIPALE

Le contrat avec Océane Restauration arrive à son terme à la fin de l'année scolaire. La crise des prix pour l'énergie et des matières alimentaires, ainsi que le désintérêt annoncé des groupes de restauration collective pour les petites communes comme Conquereuil, nous a obligé à raisonner différemment pour assurer une offre de repas de qualité en cherchant à maitriser les coûts.

Le restaurant scolaire passe donc en régie municipale dès septembre. Nous sommes heureux de vous annoncer la création d'un emploi local avec le recrutement de notre cuisinier. Il s'agit de Sébastien Jauny, cuisinier de métier qui a une expérience dans la restauration scolaire. Sébastien est aussi parent d'élève à l'école de Conquereuil.

Nous remercions Océane restauration qui a assuré le contrat comme il était prévu et particulièrement Christine Bocquel, la cuisinière de Conquereuil en poste depuis de nombreuses années.

Luc FORTUN

LES ATELIERS NUMERIQUES CONTINUENT

Comme vous le savez déjà, le groupe de travail sur le numérique, qui émane du CCAS, organise, le mardi après-midi tous les 15 jours, un atelier numérique dans la salle des associations. Ces ateliers se déroulent en partenariat avec l'ACIAH, une association de Châteaubriant. Il est à noter également que cette association propose, en plus, des outils téléchargeables gratuitement pour les personnes malvoyantes.
Cette opération est un succès car depuis le début nous faisons le plein de participants(tes) et les personnes sont satisfaites de l'aide apportée. Nous allons donc poursuivre cette expérience.

Nous faisons une pause pour l'été et nous reprendrons dès le mardi 5 septembre.
Afin de faciliter l'organisation du planning, les ateliers auront lieu, à partir de septembre, chaque 1er et 3ème mardi du mois, toujours l'après-midi de 14h30 à 17h, à la salle des associations.
Donc le 5 et 19 septembre, 3 et 17 octobre, 7 et 21 novembre, et ainsi de suite.
Les ateliers se déroulent toujours de la même façon :
Ils sont ouverts à tous(tes) les conquereuillais(es), peu importe leur âge, leur niveau, leurs difficultés et(ou) leurs questionnements.
On peut venir avec ou sans matériel (nous avons ce qu'il faut).
Il faut juste s'inscrire auparavant au secrétariat de la mairie (02 40 87 32 06) car le nombre des participants est limité à 10 par séance.
Les ateliers sont gratuits, le coût demandé par l'ACIAH (20 euros par an et par participant) est pris en charge par le CCAS de Conquereuil.
Pour les personnes qui voudraient participer mais pour qui les dates et horaires ne conviennent pas, nous envisageons de proposer ponctuellement un atelier le samedi matin. Si vous êtes intéressés, merci de vous faire connaître auprès du secrétariat de la mairie.
Enfin, pour terminer, nous vous rappelons que le bon déroulement de ces ateliers repose sur le bénévolat. Notre groupe est restreint et nous sommes donc à la recherche de personnes qui seraient volontaires pour participer à ces ateliers d'entraide à la pratique du numérique au moins un mardi de temps en temps. Pas obligé d'être un expert, chacun a sa place parmi l'équipe de bénévoles.

Le groupe de travail sur le numérique

LA COMMISSION MOBILITÉ

La commission mobilité travaille sur les pratiques visant à réduire les émissions de gaz à effet de serre et notamment en favorisant la pratique du vélo. L'école de la renaissance a participé à cette action en proposant une semaine animation vélo au mois de juin. L'équipe enseignante et la commission mobilité ont collaboré et proposé une sortie vélo afin de découvrir le patrimoine communal.
Vingt deux élèves de cm1 et cm2 ont découvert les routes et chemins communaux en passant par l'étang de Coisma, l'ancienne voie ferrée, le château de Pontveix. M et Mme du Saint ont généreusement énoncé l'histoire du lieu aux élèves très attentifs et à leurs accompagnateurs, tous sont revenus satisfaits de cette journée.

L'expérience sera probablement reconduite les années futures vu son succès .

Restauration du Beffroi

Les travaux de restauration du beffroi de l'église sont terminés. La Fondation du Patrimoine enregistre un montant total de dons de 7…. €.
La souscription reste ouverte jusqu'à la fin de l'année 2023.

- **Buvez régulièrement de l'eau** sans attendre d'avoir soif ;
- **Rafraîchissez-vous et mouillez-vous le corps** (au moins le visage et les avants bras) plusieurs fois par jour ;
- **Mangez en quantité suffisante** et ne buvez pas d'alcool ;
- **Evitez de sortir aux heures les plus chaudes** et passez plusieurs heures par jour dans un lieu frais (cinéma, bibliothèque municipale, supermarché, musée...) ;
- **Evitez les efforts physiques** ;
- **Maintenez votre logement frais** (fermez fenêtres et volets la journée ouvrez-les le soir et la nuit s'il fait plus frais) ;
- **Pensez à donner régulièrement de vos nouvelles** à vos proches et, dès que nécessaire, osez demander de l'aide ;
-

Consultez régulièrement le site de Météo-France pour vous informer et suivez les recommandations des autorités locales (préfecture ou Agence régionale de santé).

Mission locale
du Pays de Redon
et de Vilaine

<u>La Mission locale : l'accompagnement des 16-25 ans</u>

La Mission locale du Pays de Redon et de Vilaine vous accompagne dans l'ensemble de vos démarches. Elle intervient dans des domaines aussi variés que la recherche d'emploi, l'accès à une formation, la découverte de métiers (stage…). Elle peut aussi vous apporter une aide dans vos démarches de santé, de logement, de déplacement. Vous pouvez aussi y trouver un soutien financier pour vos projets. C'est également un bon moyen de rencontrer d'autres jeunes comme vous au travers notamment des différentes actions qu'elle propose (culture, loisirs, sports) ainsi que celles de ses partenaires.

Chaque conseiller intervient sur un territoire et est disponible pour vous. Pour la commune de Conquereuil, Blandine ROUSSEL est en permanence à la Maison de l'emploi de Guémené-Penfao et est joignable à la Mission locale de Redon au **02 99 72 19 50**.

Conseils en mobilité pour les jeunes : une étape clé vers l'autonomie professionnelle

Une bonne maîtrise des déplacements peut ouvrir de nombreuses opportunités et faciliter l'insertion sur le marché du travail. La Mission locale accompagne les jeunes pour :

- Un diagnostic afin d'évaluer la situation actuelle en matière de mobilité.
- Répondre aux besoins en matière de déplacements (transports en commun, le covoiturage, les aides financières disponibles, un module de code de la route gratuit, accès gratuit aux simulateurs de conduite, l'accès au service véhicule (Vélos à assistance électrique, scooter, voiturette, voiture), conduite supervisée, ...).

Ajouter visuel « Service mobilité - ©PascalPerennec »

Cap Jeune

L'action Cap Jeune, mise en place avec l'association ADIPH 35 (Association Départementale pour l'Insertion des Personnes Handicapées), vise à mieux articuler et coordonner les actions et dispositifs d'accompagnement à destination des jeunes inactifs (18-30 ans) rencontrant des problématiques de santé constituant un frein à leur insertion professionnelle.
Ajouter logo « Cap jeune »

Contrat d'Engagement Jeune (CEJ)

Ajouter visuels « Visuel CEJ » et « Atelier CEJ - ©PascalPerennec »

Mobilité internationale

La Mission locale propose deux chantiers collectifs à l'étranger pour travailler et s'ouvrir sur le monde.
Ajouter visuel « Voyage à l'étranger »

Nous sommes au service de l'ensemble des jeunes du territoire !

N'hésitez pas à parler de la Mission locale autour de vous… et suivez-nous sur les réseaux : Facebook, LinkedIn, Instagram, Twitter et YouTube.

Pas encore inscrit(e) ? Pour bénéficier de nos services, c'est simple : appelez-nous au 02.99.72.19.50 ou inscrivez-vous sur notre site www.ml-redon.com

Contrat d'Engagement Jeune

Pourquoi ?

Pour accéder à un emploi durable et à l'autonomie

Pour qui ?

Tu as entre 16 et 25 ans ?

Ou moins de 30 ans si tu es en situation de handicap ?

Ni en emploi durable, ni en formation

C'est quoi ?

Des points réguliers avec un conseiller

Des activités dans la semaine

Des stages en entreprises...

Combien ?

Jusqu'à 500€ / mois

Et où ?

Dans ta Mission Locale !

Comment ça se passe ?

Parles-en à ton ou ta conseiller(e)

#1jeune1solution

Le Contrat d'engagement c'est dans ta Mission Locale

Le Réseau des Missions Locales

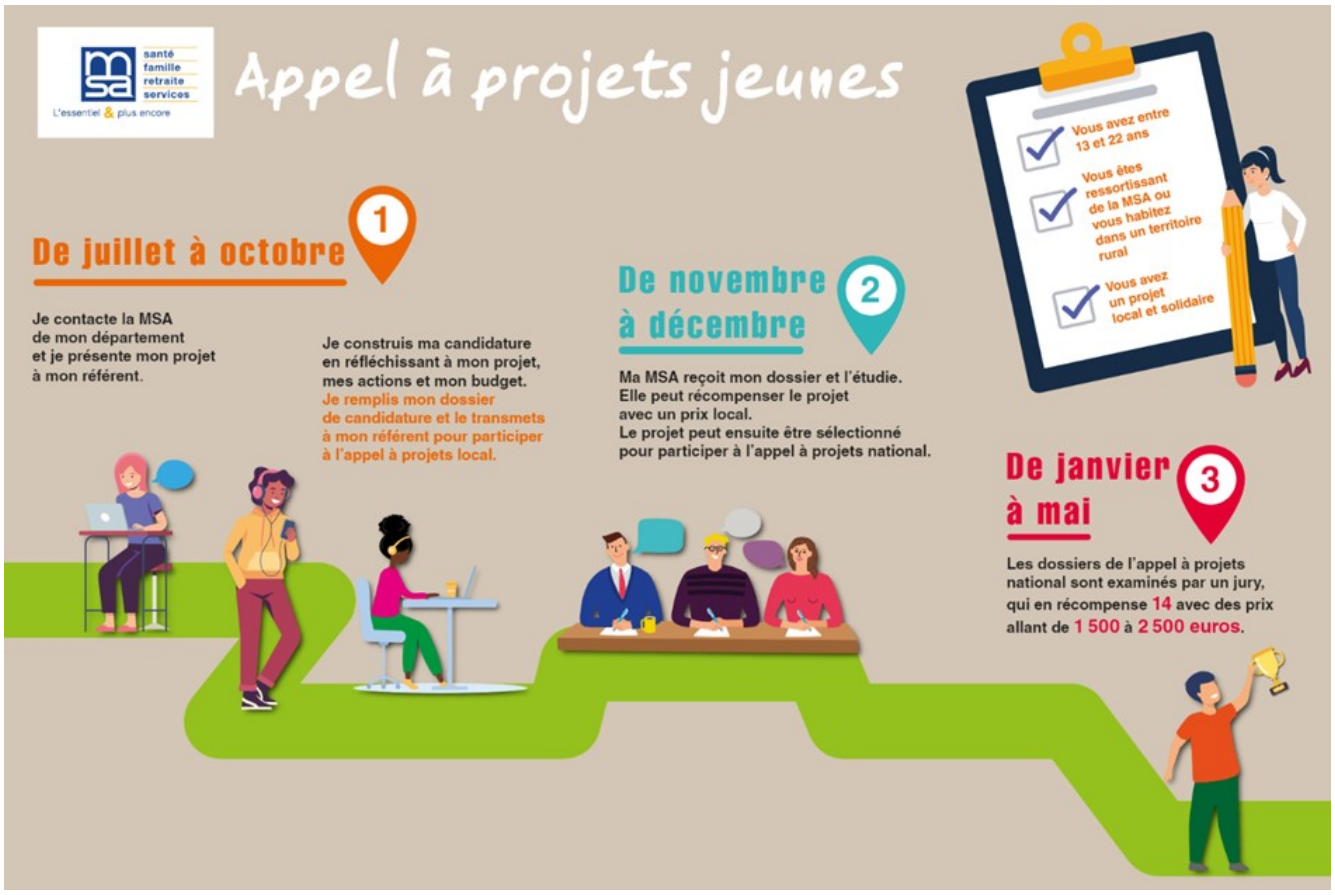

Sortie du Club de la détente du 6 juin 2023 au lac de Guerlédan

Inter Service Parents®

Un psychologue à votre écoute

02 40 35 00 88

Anonyme, confidentiel et gratuit

Lundi,
mercredi et vendredi
10h à 15h

Mardi et jeudi
14h à 18h

29 rue Romain Rolland
Bâtiment BUROO - 4e étage
44100 NANTES
www.epe44.fr

Point Ecoute pour les Parents®

Consultations psychologiques

02 40 35 47 73

Sur rendez-vous

FEGREAC

MAISON DE L'ENFANCE

1 RUE DES ACACIAS, 44460 FEGREAC

Le LUNDI de 15h à 18h
tous les 15 jours

Tarif selon quotient familial

GUEMENE-PENFAO

MAISON DE L'EMPLOI

1 RUE DEL'EGLISE, 44290 GUEMENE

Le JEUDI de 14h à 18h
tous les 15 jours

Tarif selon quotient familial

Ecole des parents et des Educateurs
Loire Atlantique
www.epe44.fr

Ramassage des déchets organisé par le Conseil Municipal des Enfants

Le Conseil municipal des Enfants,

De gauche à droite

1er rang : Rita Terranova, Louise Guéveneux, Louise le Poittevin, Louise Urvoy,

2ème rang : Maélie Nourry, Léonce Pommerais, Youen Morice, Pacôme Morel

L' association Femmes et Vie Locale et le club de la Détente ont remis un chèque de 500€ à Bulle de Bonheur en faveur de Thais

SCNA

Les inscriptions sont lancées au SCNA pour la saison prochaine !
Possibilité de pratiquer le football dès 5 ans (né(e) en 2019), jusqu'aux Vétérans.
Garçons et Filles dans toutes les catégories !
Contact : bguyot.scna@gmail.com - 06.42.77.34.47.